CONSEILS DE QUARTIER
PARTICIPATION CITOYENNE

Retour sur l'assemblée générale
DU CONSEIL DE QUARTIER
ANATOLE FRANCE / PAUL LANGEVIN

Lettre d'infos

Jeudi 10 novembre 2022

Édito

Patricia Ouvrard
Adjointe au Maire, déléguée aux conseils de quartier

Suite à la crise sanitaire de la COVID-19, il est plus que jamais nécessaire de recréer du lien social et de relancer les lieux d'écoute et de dialogue. Les conseils de quartier, qui ont toujours été des instances d'échange et de partage entre les citoyens, permettent, par leur ancrage territorial, de faire le lien entre les habitants, les services et les partenaires de la Ville, afin d'améliorer le vivre ensemble.
L'année 2022, bien que contrariée par la COVID-19 au 1er trimestre, fut une année particulièrement riche pour les conseils de quartier. Les délégués se sont mobilisés dans des domaines très variés comme l'environnement, la voirie, la sécurité ou encore le cadre de vie. Ils sont également à l'initiative des moments de solidarité et de convivialité en organisant des fêtes de quartier et d'autres temps festifs.
Les grandes évolutions concernant la ville comme la Zone à Faibles Émissions (ZFE) ou la future ligne T10 ont été présentées aux habitants.
De même, les conseils de quartier permettent de faire connaître les nouvelles expérimentations mises en place (comme le dispositif Zéro Non Recours) ou les dispositifs de signalements comme CLIC (Ville) et Toodego (Métropole).
Nous avons besoin de vous à ces réunions de conseils de quartier pour continuer à travailler sur l'amélioration de votre qualité de vie et de votre environnement.

Le mot de la présidente

Amel Khammassi
Présidente du conseil de quartier
Permanences les 3e mardis de chaque mois à 18h30
Salle 2 de la Maison des Fêtes et des Familles,
20 avenue de la Division Leclerc

Le conseil de quartier a, malgré un début d'année difficile suite à la crise sanitaire, eu une forte dynamique se concluant par la fête de quartier organisée conjointement avec le quartier de Saint-Exupéry. Ces temps festifs, de partage et d'échange sont nécessaires au bien-vivre ensemble si malmené dans nos quartiers.
Le conseil de quartier a également organisé une visite de territoire avec les bailleurs sur les thématiques de la propreté, de l'aménagement de jeux pour les enfants, les nouvelles constructions et est allé à la rencontre des commerçants.
Durant les permanences, les questions de sécurité comme les nuisances sonores, le stationnement anarchique, la vitesse excessive de véhicules, les relations avec les bailleurs... sont évoqués à la fois pour informer les services concernés en complément de l'usage de CLIC et TOODEGO mais aussi pour proposer des actions afin d'améliorer le partage de l'espace public. De même, le conseil de quartier s'implique dans la valorisation et la sécurisation du parc des Minguettes et la création d'espaces verts de proximité ainsi que sur le nouveau programme de renouvellement urbain.
Je vous invite à venir toujours plus nombreux aux permanences organisées le 3e mardi de chaque mois et à consulter les comptes-rendus sur le site internet de la Ville.

THÈMES MAJEURS ÉVOQUÉS

Énergie
Une habitante, voyant sa facture augmenter a souhaité en savoir plus sur le mix énergétique de la chaufferie urbaine de la Métropole et sur ses avantages pour les Vénissians, notamment en terme de prix. Le contrat est revu depuis 2022 par la Métropole avec la future construction d'une nouvelle chaudière biomasse sur la commune. Le mix énergétique est composé à 45% de gaz (dont les prix ont augmenté) et le reste est en co-génération avec de la biomasse et du fioul, ce qui permet d'atténuer les effets de l'inflation.
La Ville incite les Vénissians à revenir aux tarifs réglementés afin d'éviter de subir de plein fouet l'augmentation des prix qui fluctue en fonction des marchés.
Concernant les équipements de la Ville, les contrats négociés lui ont garanti une hausse maitrisée. L'électricité est achetée via le Sigerly et il n'y a aucune hausse prévue en 2023. Le prix du gaz augmentera de 14% en 2023.
Depuis 10 ans, la Ville a beaucoup baissé ses consommations, grâce notamment aux rénovations énergétiques entamées sur la commune. Les températures ne vont donc pas baisser dans les écoles ou sur d'autres sites.

Cadre de vie
L'autre inquiétude des habitants concernait le « patrimoine vert » de la ville, notamment dans le cadre de la construction de la nouvelle piscine Auguste Delaune. La plupart des arbres seront préservés car la piscine se construit sur un espace non arboré. Quand un abattage d'arbres devient incontournable (par exemple, quand ils sont malades, ce qui arrive de plus en plus du fait de la sécheresse), l'équivalent en nombres, voire plus, est replanté. Chaque année la Ville plante 30 arbres supplémentaires. Les espaces verts travaillent parallèlement à de nouvelles solutions pour les alimenter en eau.

ZOOM SUR 3 PROJETS
D'ACTUALITÉ DANS VOTRE QUARTIER

Cités Éducatives au coeur des Minguettes

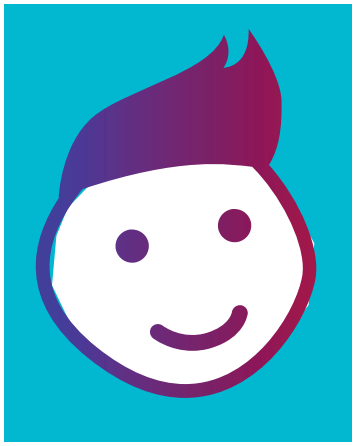

Les Cités éducatives visent à intensifier les prises en charge éducatives des enfants et des jeunes jusqu'à 25 ans. 80 quartiers prioritaires en bénéficient depuis 2020, dont le territoire Minguettes- Clochettes.
Les chefs de file sont les collèges Alain pour Saint-Fons et Michelet pour Vénissieux. Jusqu'en 2024, la Cité éducative Vénissieux/ Saint-Fons a décidé de travailler prioritairement sur le décrochage scolaire, le soutien à la parentalité, à la prévention de la santé et à la citoyenneté.

Avancement du projet de renouvellement urbain

La Ville et la Métropole ont décidé de ne pas construire le dernier îlot de la ZAC Armstrong (situé le long de la rue Georges Charpak et destiné initialement à des logements) et de le dédier à la mise en œuvre d'un projet autour du jardinage, de la biodiversité et de l'alimentation. La Ville fait appel à des porteurs de projets pour animer cet espace. La sélection du lauréat aura lieu fin janvier et les premiers aménagements auront lieu au cours de l'année 2023.
En parallèle, la Métropole et la Ville ont engagé une réflexion pour réaménager l'esplanade située entre le 14 et le 32 de l'avenue Jean Cagne. L'objectif principal est de laisser davantage de place aux espaces verts pour atténuer les effets d'îlots de chaleur et rendre cet espace encore plus agréable. Une attention particulière a été portée pour permettre aux jeunes filles et aux femmes de donner leur avis sur le projet, en vue de réaliser des aménagements où le public féminin ait toute sa place et se sente en sécurité. La ville et la Métropole sont allées à la rencontre des habitants le 12 octobre dernier pour recueillir leurs avis. Un retour de ces échanges sera présenté aux habitants au printemps 2023 et les travaux démarreront en 2024.

Travaux d'accessibilité et restauration de la Maison des Fêtes et des Familles

La Maison des familles va connaître des travaux d'accessibilité du module 1 pour les personnes à mobilité réduite. Cela comprend la restructuration du bureau, la création d'un accès direct dans la salle depuis la cour intérieure et le réaménagement complet du bloc sanitaire. La Ville profite de cette démarche de mise en conformité pour faire des travaux de rafraîchissement : peinture, plafonds, éclairage...

SIGNALEZ UN DYSFONCTIONNEMENT SUR L'ESPACE PUBLIC
CLIC
services.demarches.venissieux.fr/clic

VOIRIE, DÉCHETS, EAU, PROPRETÉ
TOODEGO
contactez la Métropole sur www.toodego.com

SIGNALEZ UNE INFRACTION OU UN DÉLIT
www.moncomissariat.fr
En cas d'urgence, contactez le **17**

CONTACT
04 72 21 43 23 ou 04 72 21 43 11 / conseilsdequartier@ville-venissieux.fr